南京晚報

第一千八百三十一號

今日一張

本報創刊於十八年五月為首都首創之晚報

社址 新姚家巷二十九號之八

電話二三六五四號

中央宣傳部登記證中字第一號 內政部登記證警字一四六號

已在中華郵政掛號立劵認為新聞紙類

介紹國醫張綏臣

名醫張君綏臣歧黃學經驗宏精懸壺浣浙多年閱歷舉富凡一切疑難雜症流行時疫及兒婦等科一經診治無不妙手回春偶因友人聘請來京經友之箏諄諄挽留允為稅駕並奉南京市府發給開業證書現在本市中正街富中旅館第十二號電話二三八六三號開診門診上午八至十二午後出診先生具濟世之婆心診例格外從廉門診陸角提號一元貧苦不計出診二元四角路遠酌加早晚門加倍凡我首都各界人士欲就診者幸勿交臂失之

介紹人 范肅丞 潘竹君 宋彭年 仇培之 陳祝遐 沙竹坡 施子文 翁懋齋 郝更生 蔣仲翔 傅選青 劉幼丹 同啟

南京無線電傳習所招男女生

報名即日起資格中等學校畢業或有同等學力者考試八月十五日地址新街口忠林坊弄內二十五號章程函索附郵二分附寄本所無線電夜班學額業已招足惟學者仍紛紛報名加入特再增一班以宏造就再本所擬圖擴充尚須添聘教員多位請函洽

江蘇屋頂花園

唯一消暑納涼 高尚無倫的勝地

於七月一日開始營業

宣言 本園在京中為唯一消暑納涼勝地、兩年來深蒙社會贊許今夏因整頓內部及赴滬招待冷飲品專家技師起見致遲延多日不克提早營業現各項均已籌備就緒已於七月一日開幕尚祈各界仕女聯袂蒞臨不勝歡迎之至此啟 地址姚家巷南京大戲院屋頂

租房啟事

茲需要獨院舊式平房十餘大間花園具備汽車可通如有適合上項條件之房屋出租者請通知司法行政部總四科吉乃謙以便接洽此啟

安樂酒店茶園開業

調劑繁忙生活 解滌塵惱襟期 是本茶園所獻給於諸君 香茶二角女子招待冷品茶點均備

上海酒樓 冰已上市

冰淇淋 冰汽水 冰橘汁 清潔衛生 解暑妙品 請來嘗試

地址太平路花牌樓南 電話二七一五三

首都唯一新創 素食沁心居

七月十五正式開幕

夏令素食適合衛生取價低廉實行儉約為推行新生活之一助

芬芳名茶 美味乾絲 小籠包餃 十景素麵 精美素席 蔬食飯菜 汽水罐頭 涼食宵夜

地址利涉橋十一號 電話二三三二一號

● 本報六月份合訂本業經裝竣每冊售大洋四角 本報發行部啟

另售犧牲小包茶葉兩種

天泰字茶—每包八十文 五十文 準備五萬包 售完為止

其價雖小，犧牲甚大，人人可買，百包為限

茲因推廣營業起見各貨提莊發客訂定價目言不二價不尚誇張尚請惠顧諸君比較為荷

美人口中的酒譽

當一九一七年美國巴拿馬運河工成的時候曾開過一個萬國博覽會徵集各國出品競賽這種辦法是一種比較優劣慶祝工成的意思當時我國應徵品固然很多而最優譽獨為山西杏花村汾酒據該會化驗結果評為

品質純良香味馥郁酒精豐富有益衛生 有獎給一等獎章

此酒現已來京零整兼售價值公道凡我嗜飲諸君請嘗試之如蒙賜顧請到下列各處購買為荷

總經理益生行暫寓中正街交通旅館 電話二二二七五 代銷處本市各菜館

德兒吾女見字

昨晚汝父知汝被虐出走以汝生死不明汝父悲痛萬分心胆俱裂闔家亦終夜悲啼汝試回想汝父平日愛汝之深即可知今日念汝之切望汝見字後千萬火速回家共商妥善辦法無論有何難言之隱均可回家向汝父申述再由汝父本汝意旨負責向對方交涉以謀汝將來幸福倘力不濟則決以法律為後援務期達汝目的為止訟費有人援助決無問題汝素孝順盼汝仍本初衷火速回家或先寄一平安信回以免汝父懸望切切 母素秋白

介紹痧症專家 張仲樑先生

痧痘兒科專家張仲樑先生係下江考棚名醫張雨生先生之姪幼承家訓對於小兒急慢驚風疳癇瘧痢吐瀉長症無不着手成春痧痘兩症尤具特等現懸壺於本京中山路新街口鎮春和藥號內小兒患以上各症經先生診治者均沉疴立起同人等相知有素特為介紹俾病家知所問津焉

周啟剛 羅光海 郭春濤 萬家同 李次溫 梅思平 洪陸東 嚴必康 洪蘭友 吳士超 同啟

金陵咖啡館四週紀念大減價

本館開辦迄今已屆四載之期特將內部佈置一新舉行四週紀念大減價且近日天氣炎熱西菜及冷食品實為時令之需要另闢平台鼎椅飲冰納涼勝地減價期內價目列後務希公鑒

經濟公司菜每客實售七角五分計一湯二菜點心麵包咖啡

▲並除經濟菜特價外各菜點心麵包等一律八折收費〔優待券不在此例〕

▲地址：中山東路劉軍師橋

▲電話：二三〇五六號

林記更新舞台

地址太平路科巷內 樂羣藝化京劇團准於今晚開演 電話二九三三五

今夜初次公演

新編全國著名破天荒偉大綵景奧妙科學機關

比較頭本 改良 唐僧取經 一二本 優美高超

價目 對號一元二角 花樓一元 正廳八角 包廂五角 頭等三角

捐稅印花小賬在內 贈劵暫停

南京電療所

專門白濁花柳科 專門戒烟科 特設電療太陽燈

新老白濁花柳諸病負責除根 鴉片老海紅丸負責短期戒絕 專治新老白濁諸皮膚病神經諸病結核諸病筋骨酸痛等等

南京電療所 留日醫學士王海天白 成賢街五十二號

南京市政公報第一四期出版

本公報內容分會議法規委令欄公文佈告統計特載法規材料豐富編制新穎每月出版一期現第一四一期業已出版定價每本大洋一角本市太平路金陵圖書館及正中書局均有代售如欲定閱請向市府秘書處編譯股接洽可也

首都大戲院

獨家裝置標準抽氣機空氣倍覺涼爽

夫子廟貢院前街 電話二二二〇七號

今天三時六時九時開映

笑的總動員 馬克斯四大滑稽天王

一年一度當代無敵滑稽笑片大王

趾高氣揚

拍拉蒙榮譽滑稽出品

胡調星宿滑稽健將荒唐透伯諧趣極點

非要笑得你叫饒不休

四象橋朱雀路 露天大花園 海京伯

馬戲班最特色之 海獅絕技

由海京伯班中男女主角率領登台表演

時間：下午八時，十時

票價：大洋一元，五角

中華法學雜誌

（憲法專刊已出版）第一卷第一二號合刊本號要目

憲法草案平議（王齡希） 對於憲法草案初稿之意見（徐道鄰） 憲法草案之研究（光晟） 對於憲法草案之意見（徐恭典） 對於憲法草案初稿之意見（王士品） 論法律解釋（譯叢） 美國憲法的特質及其歷史的背景（劉方燚譯） 德意志憲法原論（鄧定人） 專件 中華民國憲法草案初稿 國內要聞 國外要聞

社址南京魚市大街衛巷居安里 價目零售大洋三角 預定半年一元八角 全年三元三角 國內不另收郵費 合訂本每年三冊已出七冊每冊一元

國民大戲院

今天日夜開映 華雷斯皮萊 超越從前一切的傑作 深刻激緊張熱情巨片

日夜一律捐稅在內

肉

時間 三時 六時 九時開映

價目 樓下四角 樓上後排六角 前排八角

雄霸天下的魄力，卻被美人的熱媚所軟化！

介紹國醫 張友之

張君友之係都門名醫棟樑之長公子家學淵源經驗豐富各種內外疑難雜症及現時流行痧疹白喉霍亂等症一經診斷無不着手成春在本京中正路旁張府園新門牌八號應診（電話二二〇三四）用為介紹俾病家知所問津焉

鈕永建 谷正倫 魯蕩平 孫伯文 徐聲金 汪京伯 翁吉珊 章谷春 謝履 何競武 李家鼎 樓桐孫 史維煥 夏光宇 吳大鈞 呂學書 傅選青 何志澄 蔡勁軍 李韌端 申卿 路子遵 朱履龢 闕鷹麟 同啟

每天上午八時開診下午四時止逾時出診急症隨請隨到赤貧送診「診例」門診六角至一元出診一元四角至四元八角上河下關十元

蘇俄趕造新飛船
備對日開戰轟炸用

日報發表文字……詳述日俄關係
日趨尖銳化……蘇俄一切軍政
設施……都以對付日本爲目的

【上海二十八日電】日電傳，蘇俄趕造五萬立方米之新飛船，以備俄日開戰轟炸日本全國之用，其速率每小時平均一百基羅米突，能連續不加燃料飛行千基羅米突之遠程，該飛船造成後，即配置於海參崴航空隊。（全球社）

日本大阪朝日新聞社，近發表一文，詳述蘇俄最近一切國內外事件，暗示日俄情勢之緊張，內容如下，自去秋至今春，日俄開火之傳說，滿布莫斯科，雖至今尚未暴發，然實際上蘇俄正眞切而積極宣傳一戰爭之危機一日前蘇俄人民腦海中，深印「日本之不來挑戰，乃延期而已，日俄戰爭之危機，已成不可避免之事實」於此可見目下蘇俄關心遠東與注視日本之程度矣，據居住莫斯科某國人之一蘇俄通謂，「最近蘇俄，不論爲外交事件，或國內發生之事故，其中均隱藏不露，蘇俄與美國復交，及蘇俄擬加入國聯等，皆爲牽制日本的，李維諾夫於日內瓦之演說與提議，亦爲日本而發，國內事件，如五月一日勞動節，舉行五百數十架飛機之大空軍分列式演習，主要目的，乃對日本示威，目前北極探險隊奇留斯金隊員，回莫斯科時之熱烈歡迎，據云亦爲對付日本者也，蘇俄G.P.U.（國家政治警察）之改造問題，今已實現，不但於表面上取G.P.U.字所表現之「恐佈感」而換上比較緩之名稱，且須根本變更組織，權限縮小如法國憲兵兵隊，蘇俄之G.P.U.「乃自稱爲『保護無產階級之寶劍』也而此次之改組，實因美俄復交時，美國會提出條件，卽蘇俄爲保持與美國通常交際之國際人格起見，應廢除此系人以恐佈印象之G.P.U.，故亦縮小，近日蘇俄對日本之研究，非常熱烈，日報紙上，雜誌上，關於日本之記事與評論，比任何材料爲多，現在最可注目者，即在六月間在莫斯科舉行之蘇聯作家國防會議，議題爲『赤軍與蘇維埃文學』、『蘇維埃文學上之遠東』，『世界文學之日本政策』等，於此日俄戰爭迫切之時，蘇俄作家之全體動員，爲意中之事，其主要目的，爲努力研究與暴露『日本軍』目前蘇聯正熱心準備於日俄戰爭之發作，作家們正動員訓練國民之精神，至於物質之準備，更無論矣，蘇聯之口頭禪，乃「蘇聯決不採積極行動」，及「赤軍乃防禦之軍隊」，然結果孰能預料目前之形勢已達一觸卽發之危險局面，據蘇俄一般識者云，世界上兩大威脅之『發禍』『赤禍』將不致同歸於盡也。

義軍襲綏芬河
數經激戰始擊退

（哈濱濱二十七日電）二十七日上午五時，北鐵東部綏芬河車站突遭大隊義軍襲擊，日本守備隊因寡不敵衆，數經激戰，義軍逐被擊退，此戰日軍陣亡兵士一名，傷三名。

羅斯福抵檀香山
歡迎壯烈前所未有

（檀香山二十六日電）羅斯福總統今晨九時十五分在此間登陸，羣衆歡迎之壯烈，前所未有，空中並有海陸軍飛機一百十五架編隊飛成F.R.兩字母「按卽羅斯福名字之縮寫」布英特斯德總督迎接總統登陸，學生萬人手揭美國旗排列街道，歡迎總統一行卽逕赴總督府，總統及其隨員旋復駕車出游全島，布英特斯德總督親爲前導，幷解說各名勝之歷史，及抵駐屯軍軍營，總統下車視察營房，幷檢閱美國駐屯夏威夷之軍隊一萬五千人，軍容之盛，夏威夷所罕觀云，羅斯福總統及其公子，應邀赴哈佛同學會郊宴，今晚夏威夷總督將在總督府設宴款待，屆時中日領事及其他關人將向總統表示歡迎云。

（又電）夏威夷羣島今日舉行空前大會操，以備羅斯福總統檢閱，觀衆有二萬五千人之多，情形至爲熱烈，受檢閱之海陸軍及海陸戰隊在二萬人以上，此外復有巨型軍用機一百十五架翱翔天空，操演約歷半小時以上，海軍飛機六十架突然出現，翱翔天空，旋於距總統不遠處，疾飛而下，離地不過十尺，各機均向總統致敬，即衝霄直上，發動機聲隆隆如雷鳴。

孔祥熙
下週由滬返京

財政部長孔祥熙，赴滬多日，以天時不正，偶患感冒，近又以其夫人宋藹齡女士有疾，故多日未能返京，茲聞該部人云，孔部長以救濟旱災，籌設糧食運銷局等事，定下週返京籌劃一切，如星期一不及返京，星期二必可到京云。（民族社）

曾仲鳴飛贛
奉汪命謁蔣

鐵道部次長曾仲鳴，奉汪院長命，於今晨九時乘中國航空公司飛機飛赴廬山，聞將晉謁蔣委員長有所商洽云。（民族社）

于學忠談話
特警事可解決

（天津二十八日電）于學忠談，玉田保安隊長韓殿邦，與部下不和，已調省另候任用，總隊長一職，委該部隊附孫給周代理，孫與各方頗多聯絡，故代理斯職比較相當，該部此後當亦不致再鬧事，大連會議結果尚未知，但預料新編特警東開，可不成問題，因會議得有日方表示，對人數八千九千不成問題，惟輕機槍仍不能帶去，我方所重，在特警隊有其保衛地方能力，人數多少猶屬末節，若機關槍被認爲重火器，關去八千九千，有何用處，此次大連會議，對此必已解決。

王寵惠抵港
定今日謁胡

（香港二十八日電）王寵惠二十七日晚乘車抵港，寓吉羅士打酒店，定今日謁胡。

列車暫停開
西北利亞路軌被水冲毀

（哈爾濱二十七日電）西北利亞東行列車，因途中路軌多被大水冲毀，刻已暫停，現派匠趕修，大約二十四小時內卽可修復，松花江水勢刻仍上漲，據官方宣稱，傅家甸水災極爲嚴重，道裏亦屬可慮云。

舉行下水禮
郭泰祺演說
我向英定商船

（紐開塞爾二十七日電）招商局前向英船廠定造商船四艘，其第一艘已在此落成，今日由郭泰祺公使夫人行下水禮，郭使當時演說，述中英合作之成績，謂受失業影響最甚之實業，因中國定船而獲工作，中華人士殊深欣慰云，該船名海遠號，（譯音）定九月間開華，其餘三船秋間亦可先後工竣。

日貨在津大批偷運
海關無法加以取締

（天津二十八日電）日方僱沿海漁船多艘，自大連營口葫蘆島安東四地裝棉紗印度綢砂糖人造絲等貨品祕密運輸來津，轉銷各地，津海關緝私巡船日破獲數起，但不能禁絕，自本日起，由大連開到津埠日船，每次裝運漏稅貨物，多不可數，均由日租界日人所組織在支部青年同盟接運而去，海關如分取締，日人則以青年同盟在碼頭任意騷擾，對關員尋釁，故祗有任其偸運。

仍將大熱
旱災難樂觀
幷無新颶風

（上海二十八日電）滬市氣候又酷熱，昨（二十七）今氣候，均達本年最熱記錄，滬天文台報告，颶風東去後，太平洋方面，現無第二新颶風發現，則滬埠及長江氣候有重復大熱之勢，江浙旱災，仍未許樂觀。（全球社）

考試院公告
審計人員考試
十月二十舉行

考試院應審計部請求舉行普通考試審計人員考試，該項條例業經該院以院令公布，今日上午十一時，復發出、告，該項考試日期、定十月二十日，地點在考試院考場云。（民族社）

飛行化家庭
九人無一不精

北非洲法領阿爾及耳港有法人紀安爾曼家居住於此，紀氏係一老飛行家，年已六十三歲，對於飛行興趣，依然濃厚，其在該處郊外之墨西阿維爾，設有飛機場及修理廠等，近正率領兩子作環繞非洲飛行，紀氏全家有六子一女一媳，共計九人，飛行技術，無一不精，家用飛機，備有哈維蘭機三架，他種飛機六架，其媳近在計劃單獨大飛行，其女將於十月內參加倫敦至密爾波潤間之競技飛行，現正從事練習云。（交通社）

簡要消息

▲交通部以郵政積虧千餘萬元，限該局編製二十三年預算，須以二十二年度預算爲準繩。

▲交部派員赴滬研究招商局修船實況

▲津浦鐵路餐車改由津商三星公司承包，對舊有工人不僱用，致發生工潮，現正調解中。

▲甯夏省府主席馬鴻逵電京，因公務殷繁，兩星期後始能來京，并轉贛謁蔣。

▲上海郵政管理局將出版郵運日報。

▲金大主辦之中等學校理科教員暑期講習班，明日擬至龍潭參觀中國水泥廠，當日返校。

▲商務印書館等六團體任金大展覽科學儀器、定明日招待全市中小學教員及學生，時間自上午八時至下午五時。

▲廣州執信學校教育參觀團，今晨七時，赴總理墓謁靈，并獻花圈，旋赴譚墓中央運動場靈谷寺等處遊覽，至午返城。

教育生產化辦法
豫鄂皖三省剿匪總部令三省建教兩廳遵行

豫鄂皖三省剿匪總司令部，爲謀施教育生產化起見，特規定辦法，訓令三省府，轉飭建教兩廳，切實遵行，辦法如下，一，每校須設一學務園，督飭學生，自行耕種農作物，實施練習，並得依照利用合作社之組織，附設農場或林牧場，由教職員率領學生，種植畜牧，屬行半耕半讀主義，所有收獲、除開支及織充購置或租賃地價外，教員學生均得分配利益，以資鼓勵，二，每校須設一標本室，領導學生採取本地方人爲天然的與天然的產品，陳列觀摩，三，就公民課添授各種合作社知識，就地理課與添標本地方物產及燻行改進之方法，就自然科添授農林及蠶桑，養雞，養猪，養蜂各種知識，及改進技能：就理化及手工兩科，添授改進本地方工業方法，後製造成品出售，以資提倡，四，提倡勤樸，養成耐勞習苦，不用校役之風氣，五，各地方行政機關與教育機關須照地方需要，至少須辦職業學校一所，務使學校工廠化，學生工徒化，職業社會化。

反對購洋米
蕪商會電中央

（蕪湖二十八日電）皖商聯會蕪商會爲反對滬米商討購洋米五十萬石，免稅進口，二十七日聯銜電院部，准予令行上海市府，撤消前議，並令江海關嚴密防範儌運，以免傾銷而維農業。

驚人奇驗

哲學家希夷先生精易理知玄機山數年前邂逅滬上偶叩以吉凶承指前途歷歷不爽去歲孟夏來京欲圖報國先生止余曰君今流年欠利戳宜靜養尙防災侵明春謹防小人暗害茲山重來首都先生仍寓大華飯店晤談之間迴思前言一一應驗不禁令山銘感交集故誌數語聊申謝意[illegible]

浙江綢
湖縐只賣本價錢。
每疋五丈只售拾捌元
此是最上等[illegible]

照常吸烟●見烟自厭
十日戒絕●天然斷癮
試服三天●功効立見
廣告欺人●天誅地滅

精神戒烟
抗毒除癮

狎客妓女婚姻難成 雙雙服毒自殺

女雖死男復活 鴛鴦依舊分離

情場一幕慘劇

揚州少女王小鳳，今年十八歲，身材苗條，姿容娟秀；現在釣魚巷某號為娼妓，專往各遊戲場所，勾搭客人賣淫，近與狎客蕪湖人，程忠友（年二十五歲）結不解緣，程尚未結婚，願出資代小鳳贖身，娶為妻室，但程商之家長，未得允許，因之難成好事，而兩人戀愛熱度，已達極點，大有不達目的不止之慨，因礙於家庭不能通過，只好徒喚奈何，兩人情急，便萌短見，於本月十八晚上，在中華路某藥房購得安眠藥水一瓶，小鳳攜至忠友處，兩人商量，決定一死，『在天願為比翼鳥，在地願為連理枝』，次日午後，始被女傭陳媽發現，即推門入內，見伊倆交頸而臥，面色蒼白，即報告該管崗警，由崗警命人將伊倆送石板橋醫院，小鳳因服毒過深，即在途中斃命，忠友服毒尚少，據該院醫生云，雖無生命之虞，但精神上大受刺激，非長期休養，恐不得恢復原狀，小鳳斃命後，即由地甲呈報法院，法院派員相驗，死者確係服毒、途中斃命，小鳳身後蕭條，仍由忠友出洋三十元，草草成殮，神女如此下場，實可悲矣。

上海女學生至蘇州 被愛人賣入妓院

居然接客游虎邱起糾紛

（蘇州訊）女人沈慧珍，現年十八歲，曾在上海勤業女學讀書，去夏暑假，為半淞園職員常州人姜士文勾引，假旅社中幽會，密訂白首之約，今年三月間，告知其母，表示願嫁姜為妻，其胞姊金香，堅阻不可，慧珍即負氣出走，陰歷本月初四，姜將女帶來蘇州，住居閭門外新蘇台旅社十四號內，自忖住外度日為難，頓起不良之念，遂託其友同謀，將女賣入周姓妓院，慧珍遂化名蔣鳳英入妓院，遂逼令接客，第一日至第二日，在新蘇台旅社，與一錢姓客伴宿，第五日在妓院與一陳姓客伴宿，第六日又與一王姓客在新蘇台伴宿，前日姜士文又由上海來蘇，住居蘇州飯店十二號，化名劉姓，旋寫一字條，命茶房至共和里周家，將妓女鳳英喚來，而局文氏因女來方數日，安有熟客來喚，故不令去，乃至昨日上午，沈慧珍即誘言出外購買點心，而至蘇州飯店，與姜唔面後，即約女往虎邱山游玩，而周家因女一去不返，心知有異，急至蘇州飯店詢茶房，據云，頭間有一女子來過，今已往游虎邱矣，周料鄉閒訊，乃即追至虎邱，則見姜正騎驢回來，周遂向之索取鳳英，姜推云不知，互相扭毆，一併帶所，旋有虎邱將慧珍尋獲，一併送解第三分局，沈慧珍供謂名為蔣鳳英，會親書一字條云，學生蔣鳳英在上海勤業女學讀書，因在暑假期內，至友園異游玩，忽過朋及一位，此後就發生愛情，差不多有一個多月，他就帶到蘇州來玩景緻，忽然他就押我到妓院內做生意，我現在因為不願為娼，所以今天想出虜窟，當解公安總局核辦。

秋疫防救說

無名來稿

今年江南各地，梅雨不作，遂有盛暑，入伏以來，風雨斷續，夜涼如秋，凡此氣候反常，皆所以釀成疫證者，愚以為入秋以後，必有極猛之霍亂，痢，瘧，與不可救藥之猝病，茲以古醫理，就今年之天時人事言之，去年少雪，冬不藏陽，人身之太陽寒水本氣，已不寧靜，今年太陰在泉，溼土之氣，本深藏難於外達，欲其下出膀胱，即以太陽寒水本氣不當之故，未能盡量發揮其下焦決瀆之功用，因此人身蘊溼較多，如梅雨溽蒸，以外溼引其內溼外達為汗，或為瘡疥，即可以減其內蘊之量，經暑可以不至暑溼相合，而共藏於溼土之中，釀成劇證，今則不然，原蘊之溼，既不能達，又加之暑氣，更加之寒溼之氣，層層積壓，至秋間燥金司時，肺與大腸，同時作炎，溼土中所積溼暑寒涼之氣，經其薰灼煎逼，是猶熬煮穢水於人腸胃之間，即不立時腐化，其生機亦必斷絕矣，此從氣候言之，有必至之勢者。

更以人事言，盛暑猝來，水泉又多枯竭，居人多飲不潔，又加一層水毒於腸胃間，取快一時，飲冷以傷其藏府，游水以傷其腠理，夜宿風露之下，以傷其血脈，平時生化自然之機，能減，已受之病，祇有增加，剛來之病，不能抵拒，一朝併發，雖金石之軀亦且消爍，況盛暑驟涼，又有不容戒止之事者乎。

今言預防之法，日服西瓜汁二三碗，可，服後飲鹽開水少許，（涼飲）或六一散或益元散五錢，以清腸胃間之穢水，並以養肺金之氣，有力者可兼服參麥散（黨參西洋參均不可用，需用人參一錢，否即用北沙參一兩，生玉竹麥冬各五錢，五味子三分）以壯金水之源，庶幾可以減少證情。

言救治之法，茲擬一方，願有力者從速配合，且先行向貧戶分散，為病發極烈，難延晷刻，延醫固不及，即乞藥亦不及也，擬方及說明附後。

（加味雷擊散）（相傳清乾隆時，貴州大疫，雷擊丹平山，於石上書一方，依方配服，全活甚衆，今考其立方之法，當足其時隱名醫工，假神道以行其術者之所為，更詳研藥性，証以近日陰陽風雨晦明之氣，以謂執原方以治今歲夏秋之交之病，似尚有未盡者然，故予加減以全其用。）【未完】

中央廣播 播音節目

七月二十九日

十一時五十五分全國氣象及正午報時

十二時音樂

六時止音樂

六時半無線電常識問答

七時十五分音樂

七時四十五分全國氣象，

七時五十分一週大事報告

八時二十分僑務委員會演講現代國家與現代思想

八時五十分音樂

九時十五分預報明日節目

九時二十分報告新聞

光中醫院

總院香鋪營 電話二一九七〇

分院顏料坊 電話二二七九八

……試之　馬占山謹啓

本社售書　王正廷近言錄　每册大洋六角　白門秋柳記　每册甲種大洋四角八分　乙種三角　孤鴻曲　每册大洋二角

南京白下路太平路口　大成旅社

王道……舉世無匹，永無此弊，安可不戒，反癮電吸，世有靈藥，快樂無涯，

南京總經理建康路黑廊街太和大藥房

代理處　白下路保康大藥房　北門橋中英大藥房　浮橋口福康藥房　浮橋口三民公司　下關鮮魚巷集成藥房　浦口馬泰利　下關環球藥房

上海英界寧波路濟倉製藥廠

參觀事實證明只須深問親友中已購服而戒除者一般吹牛不打而自倒　定價每料二元五角　試服每盒七角五分　加一錢加三角　說明書面索即贈

國醫陳遜齋

診病規則（詳章另定）

門診上午七時至下午三時，診金一元，出診下午三時，至晚間八時，診金五元，針灸另加二元，急病不限時間，出城診價加倍，號金概收一角，診所大石壩街四十六號，電話二三四四二號，

廣東汽車行

電話三一八八二

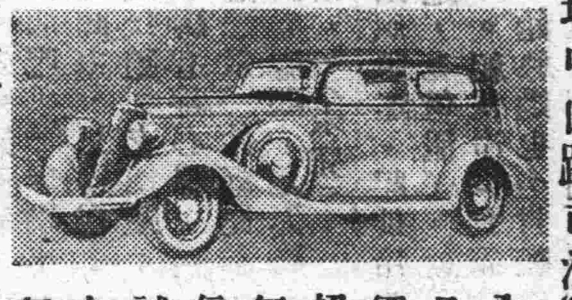

地址中山路司法院對門

全新汽車　日夜出租　價目公道　招呼週到　無詐無索　信任卓著　誠實服務　如蒙光顧　無任歡迎

南京 通華運輸部

卡車運輸　迅速省費　運貨搬場　十分便利　承蒙賜顧　歡迎無似　電話通知　隨呼隨到

電話三二六二五號　地址中山路新街口五號

新開 五芳齋徽記酒菜館

地址朱雀路四象橋北首

定備酒席　衛生和菜　各種小吃　姑蘇細麵　早晨點心　中西位　清潔冰凍食品　招待殷勤　經濟客飯　時式宵夜

人人理髮店

重新開張　房屋改造　特別啓事

特別潔淨衛生設備　特別舒服器具用品　特別精盡技師藝術　特別優良男女招待　特別周到理髮修面　特別靈敏水電燙髮　特別丁細白髮染黑　特別耐久　各界惠顧格別價廉

地址貢院西街　電話二二三五二三

蔭蒼診療所

統治內外全科　專門花柳

門診時間　每日　上午八時至十二時在洪武路（盧妃巷）　下午二時至九時在夫子廟（泮宮）　電話二一九九〇

勿論新久白濁筋骨酸痛四肢麻木各期梅毒等症設置新式電氣治療負責除根毫無痛苦取費從廉

首都 白美貴理髮所

紫羅蘭理髮所

技師藝術精良　坐椅潔淨舒暢　化粧揀選上等　南京獨一首創

地址朱雀路四象橋北　電話二二八六八號

清潔衛生　實為罕有　點塵不染　並請女子剪指甲　特聘高良技師　手術精良

現舉行夏季大廉價三個月　新式電燙每位四元二三位同來十一元　老式電燙每位三元三位同來八元　保險八個月　水燙一元

直接定閱諸君注意

一　敝社收取報費，均由發行部收據為憑，倘無收據，請勿付費，

二　尊址如有遷移或門牌改換，務望隨時通知，以免漏送，

本社發行部啓

司法行政部舉行首都承審員臨時考試公告【普字第一號】

案查本部首屆承審員臨時考試，業經本部咨商考選委員會轉請考試院核定，於本年十月一日起假考試院試場舉行，并經考試院公布在案，茲將應考人應行注意事項列舉於後：

㊀應考資格　依照修正承審員考試暫行條例第二條之規定

㊁考試科目　依照上述條例第三第四第五各條之規定

㊂報名地點　考選委員會承審員臨時考試報名處

㊃報名日期　本年八月一日起至九月二十日止

㊄報名手續分兩項如左　甲，已得有考選委員會給予之應考資格證明書者（普通考試應考資格證明書有承審員考試一類或高等考試應考資格證明書有司法官考試一類者）可向報名處領取或函索報名書證，填備齊全，連同應考資格證明書，依照手續報名，由報名處填給收據。乙，未得有考選委員會給予之應考資格證明書者，應依照修正考試法施行細則第九條之規定，備齊手續，先向考選委員會聲請資格審查，審查合格，給予應考資格證明書後，再依甲項辦法報名，聲請手續及聲請審查書，可向考選委員會領取或函索。

㊅錄取後待遇　錄取後送入承審員訓練班訓練一年，期滿分發各省儘先任用，在訓練期間供給膳宿。

合行公告，仰各該應考人一體週知

中華民國二十三年七月二十五日　部長羅文幹

秦淮月上

大學生出路 （潛蛟）

中央大學一位畢業生，爲了沒有出路，竟至大發神經病，而且要自己縊死，畢業而失業，的確是一個嚴重問題。

北平各大學畢業生，爲這個問題組織團體到南京請願，可惜各機關，答覆都不得要領，只是教育部有一點具體計劃，但將來能否實現，却也難以預料。

普通人雖然失業，究竟比較容易謀生，肩挑販賣，也能糊口，只有大學生，又要顧全身份，高不成，低不就，自然格外困難，即勉強謀得職務，也多學非所用，所受的大學教育，簡直是白糟蹋了。

在大學生出路沒有妥切辦法以前，老實說，簡直沒有辦大學之必要，可是翻開報紙一看，各地大學又在大登招生廣告了，不知他們對學生畢業後的辦法，也會想到沒有？

據中大本屆畢業生出路的調查，理科工科，被聘一空，這一點，倒不能不說是好現象。

銀色小品

上海一些影評人，大論其「硬性」與「軟性」電影，我眞不知道，我國電影會產出「硬性」與「軟性」來！

○○○

上海青年會舉行電影演講會，昨日鄭君里講「我的演戲經驗自述」。聽者甚衆，無不動容。

○○○

孫瑜新作「大路」（如此英雄），一俟劇本審查通過，即可開始拍攝。

○○○

閱海上某小報載，陳玉梅前名爲「杭州老六」，一個友朋意見，「棒之爲皇后固不可，貶之爲「杭州老六」也可不必。」

○○○

梁賽珍與「大滬」訴訟已告段落，近來梁每日必至公司拍戲，夜間須供人擁抱，可謂「能者多勞」矣！

打虎 【甘草】

監察委員們自己覺得，他們所以爲社會上瞧不起的原因，就是說他們，只會打蒼蠅，不敢打老虎。所以這次便跳出了一個好漢劉侯之武，存心要想學一學景陽崗上的武二爺。

果然，一棒打去，驚得那只鐵大虫，跳上幾跳，跳到『西』邊那座高『山』上去了。幸而這位武二爺雖然是有幾分糊塗，可是他的隱藏術到也不錯；不是身子閃避得快，幾乎被一口吞下去了。

現在呢，經過彼此幾番明爭暗鬥的結果，總算武二爺失敗了。弄得我們看戲的人，興會都爲減去不少。好！又詩他一下！

御史太無情，彈章不論人！劉侯本昏瞶，顧孟却聽明，老虎威風大，蒼蠅勢力輕。一塲熱鬧戲，結果等於零！

○○○

蔡楚生近作「新女性」，將於八月初開始工作。

杏花枯萎了 （紫杏）

可愛的春光，在這短短地時期中，已隨着落紅飄去，年華的苦杯，曾沉浸了幾許的哀傷，悲凋，憂鬱。花園中的杏花，那鮮妍的花瓣，也隨着飄飄地落下了，一大堆，結滿了青酸的小杏。樹頭的小鳥，歌着凄涼的曲調，似乎替落英哀怨，惋惜。唉！杏花枯萎了，春光也是這樣不辭而別了嗎？

廿三，初夏於白下

小專電

（大行宮電）中央飯店昨有某要人定房間二號，聞係備「標準美人」徐來參加京市游泳比賽之用。

（太平路電）安樂酒店對面廣東小商店，營業頗佳，惟近來對於顧客，有傲慢情形，如不整頓，將來難免門可羅雀。

（上海電）在本京禁演之梅花歌舞團，雖改名亦難如願，只得垂頭喪氣，掩旗息鼓而去，在蘇州南京大戲院表演數日，昨又在上海新光大戲院登台，

【上海電】小說家張恨水到滬後，寓新亞酒樓，聞至滬主要目的，爲索各報稿費。

小小說（續）（白）

——第二次電話——

『喂，你是親愛的S哥嗎？我是麗亞。』『啊，我的麗妹，幾天不見了，我眞想念得很。』『我預備今天乘下午兩點鐘的車到×埠去，大約一星期後纔回來，所以打個電話告訴你一聲。』『那末等一刻，我一定到車站來送行，我們在車站上見面吧。』『天太熱，你來送行，不敢當了，請你不客氣吧。』『天熱怕什麼？……』

幽默對話 （別手）

鞋拔

「我常是這樣想，鞋口的深淺，和價目方面有關係嗎？」

「有的，淺口鞋廉，深口鞋貴，那是事實問題。」

「爲什麼呢？」

「因爲穿深口鞋的，至少要另外辦一個鞋拔，而淺口鞋是可以省的。」

中國精益眼鏡公司

南京中山路有分公司

介紹浙江國醫劉光鑠

劉君光鑠畢業浙江中醫專校，精於傷寒，兼婦幼科，應診以來，治愈無算，學術優美，經驗宏富，今實堪欽佩。比者來遊首都，經同人等挽留，設診本京，茲特屆夏令，爲顧念貧病起見，允於每日上午八時起送診二小時，逾時照診例門診元，上午八時起出診五元，下午二時後（路遠酌議）鄉友減半、論診所太平路文昌巷文壽里五號 電話二一七四三號

朱雀路四象橋

蘇天泰茶莊

八月六日正式開張預告

言情小說 情場繽紛錄 【一四八】【野僧著】

第三[illegible]回 亭畔低談放懷訂會生 殿旁私語撫背證前後

很願我們在天是比翼鳥，在地是連理枝，妳我的情，海可枯，石可爛，此情永久，都不變哪！」常荷玉道：「我也很願這樣，但是我的心，我深相信你的心，是怎麼囘事，叫我還是未鬧清晰呢？」魯洪勛道：「我是天地間最鐘情的人，妳和我交長了，就曉得了，比起古時唐明皇，還情重十分。」常荷玉道：「但願你的心，眞是這樣。」魯洪勛道：「我如有半字虛言，對妳有點假意，叫他不得好死。」常荷玉忙道：「千萬不要起誓，我信你的就是了！」魯洪勛道；「我說句不科學的話，像我們兩人的有情，本是天賜給我們的，這也非輕易。【未完】

社會小說 隔牆情影 【張修孔著】【一八五】

第四回 朋友相欺寸書揭隱事 鴛鴦同拜片語締良緣

只得出來，到在上房，又打掃半天屋子，忽然看見范從雲氣哼哼自外進來，滿面怒色，開口便向班氏說道：『果然屬實了，王媽這東西，實在可惡，不是我前思後想，今天非送區裏不可。』說時，就往一張沙發椅上坐下，仍不住呼呼的生氣。班氏這時，却不向他答言，向李媽道：『妳給老爺端杯茶去。』李媽只得下來，趕至將茶送上去，就聽范雲從嚷道：『妳問她，沒有這事，眞眞豈有此理。快將她叫來，我當面問吧！』李媽不知怎麼囘事，只得送上茶，班氏隨又支使她下來，李媽這時心想：『不定是怎樣一件貓兒溺呢！倒耍聽聽，是怎麼囘事情。』（未完）

武俠小說 屠龍記 （一四五）【靜廬著】

第八回 賈鶴鳴豔召禍 甄麗妙計避災

兩旁有七八個青年漢子，桌上擺着許多酒餚，這中間坐的，正是龍化蛟和史傳盛，兩旁盡是些徒弟，只見龍化蛟道：這姓甄的這式也不要臉，只憑俺龍某這樣十足面子，怔敢打傷了我的管家，沒收了財禮，好了，我倒看他有多大能爲，明天你們大家幫我把那小姐搶來，看他怎樣！一賈鶴鳴聽了，不禁岔火中燒，却又見那次廳的壯漢說道：一我看大哥還是慢些纔好，那樣一來，豈不吃江湖上恥笑咱們。」說話的是史傳盛，因他對龍化蛟行爲很是不滿、如今見他要搶奪氏女，忙在旁勸說，拱曉惡龍——陣狂笑，說：「賢弟！你也太義氣了，不毒怎作丈夫。（未完）

社會小說 古城豔史 【一一六】【關松海著】

第四回 泄露春光含羞猶帶怒 欣逢幸運有色復兼財

她也不肯表示和他斷然脫離。紀俠冷也猜不透她究竟是怎麼一種心理，既是說不動她，也就罷了。當日兩人也沒商量出來什麼圓滿的結果，便分手了。紀俠冷回到家中，自己忖度道；『我和她費了這麼許多唇舌，始終她也不肯毅然表示脫離。可是我的名譽不能這樣貓貓虎虎的就去掉了啊！事到如今，雖是臨崖勒馬，也尙不晚，我還是決心把她忘掉了的爲是！我在北平也是出人頭地的人物，無論如何 名譽也得保住了啊！大英雄拿得起就放得下，萬不能爲女色而犧牲了名譽，斷送了前途！』他這樣想着，覺得自己這種江心補漏，倒還有挽狂瀾於既倒的希望，所以他就決定把湯玉蓮拋掉了，也好把名譽，人格，前途，道德，一切的一切保住萬一，他既有此決心，從第二天起便不再去接近湯玉蓮了，有時她打電話來，他就叫下人囘覆說不在家，祇把個湯玉蓮急得像熱鍋上的螞蟻似的，全身內外各部分都感到一百二十分的不快，一連過了二十多天，紀俠冷倒沒覺得怎樣不舒泰，那湯玉蓮却了不得了，大凡一個女子，在初嘗人生的異味之後，若是忽然斷絕了她的性的需求！（未完）

川菜 都益處

本館開辦以來，歷有餘年，承蒙各界賞許，有口皆碑，佈置房間幽雅，坐位舒暢，空氣流通，衞生清潔，並有花廳，喜慶禮堂，各界宴會，無不合宜，特聘超等廚師，研究改良作法，時式翻新，鮮美味精，益求精無不，烹調適口，茶房伺候殷勤，招待週到，特別優待顧客起見，酒席零菜，定價低廉，格外克己，並備各式麵點，隨堂小吃，如蒙賞試，竭誠歡迎

地址貢院東街 電話二三四一九號

首都唯一豫菜館

河南飯店

特備素菜冰食

地址貢院街 電話二二一八一

留美牙科博士

尹兆康

專治一切牙齒疾病

地址中山路鼓樓

報告好消息

摩登理髮館

本館現運到歐美最新式老式電燙機兩種，聘請滬上專門技師，電燙火燙水燙，可保持八個月之久，白髮染黑，以及修指甲等，應有盡有，招待週到，承蒙光顧，極誠歡迎，注意價目：電燙新式四元，老式三元二角

地址貢院西街 電話二三七二九